尺寸: 110X160 MM　裝釘方式: 騎馬丁

perixx
www.perixx.com

PERITAB-302

User's Guide

VALUE CREATOR

English (US/UK)

Package Content

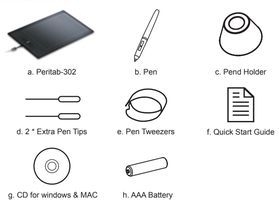

a. Peritab-302　b. Pen　c. Pend Holder
d. 2 * Extra Pen Tips　e. Pen Tweezers　f. Quick Start Guide
g. CD for windows & MAC　h. AAA Battery

System Requirements

For successful use and installation of your tablet the following system requirements are required:

Windows PC
- Optical DVD drive
- Free USB Port
- Win 7 / Win Vista (SP1 or higher) / Win XP (SP2 or higher)

MAC
- Optical DVD drive
- Free USB Port
- MAC OS X 10.4 or higher

❶

English (US/UK)

Driver Installation
Before starting with the driver installation please make sure that the tablet i s not connectec to your PC or MAC.

Windows system:
1. Insert the Driver CD into your CD driver and wait until the auto start window appears. On Windows Vista nad Windows 7 you may confirm the Action by pressing >> Continue << if the User Access Control window appear.
2. Simply follow the steps on the screen and finish the installation with restarting your system.

MAC system:
1. Insert the Driver CD into your CD driver and wait until the Drive is loaded.
2. Click on the Table Icon and simply follow the steps on the screen and finish the installation with restarting your system.

Knowing your Tablet

1. Working Area: The working area is the active area where the pen responses. The usage is different to mouse usage. The working area is equal with your monitor, you can directly point on the place you like to move the mouse to. If you move the pen to left bottom corner, the pointer on your display directly ges to this point. This makes work much more efficient and much quicker than using a mouse.

2. Marco Key: Please refer to E-manual on CD for Set up quidelines.

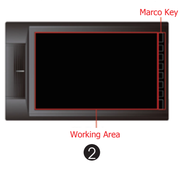

❷

English (US/UK)

Knowing your Pen

The Pen of PERTAB-302 is the connection between your hand and the graphic tablet. Just use and hold the pen like a normal pen. If you move over the tablet in max 10mm distance with out touching it you can see the movement of the pointer. The pen tip is like left mouse buttons which also offer double click funttion. Further, the pen offers two buttons witch can be programmed in Control Panel. After a time it's necessary to exchange the pen tip. If the tip is not soft any more or leaves scratches (scratch noise) on the graphich tablet it's recommedn to exhcange the tip to avoid any damage on your tablet.

1. Use the pen tip remover tool like a classical tool you know from home. Grap the tip with the open end of the remover tool and pull out the tip with care.

2. Place the new tip in the pen and gently push it in until the end is reached. Don't use to much pressure to avoid damage of the pen.

3. How to cahgne the battery.

❸

English (US/UK)

Control Panel

This paragraph describes the Windows control panel but can be adopt to MAC control panel as well.
After driver installation, restart and successful connection of your Graphic table you will find a small Table Icon in the quick start bar close to your clock. Click on the Icon to open the Control Panel. The Control Panel is diveided into 2 main parts

1. Pen: This page offers you a wide range of pen settings to customize the pen to your needs. Setup the functions like followed.

Function	Values	Desciption
Tip Feel	Soft ~ Firm	Adjusts the sensitivity of the pen tip and see the result in Current Pressure bar. Use >> Details << to setup more specific values for the pen tip.
Button Configuraton	Off ~ Large	Adjusts the funciton of the two buttons on pen by choosing from drop-down list.
Tip Double Click Distance		Adjusts the time you have for a double click on pen tip. You can also disablel the function by choosing off.

❹

English (US/UK)

2. Mapping: This page offers a function to adjust the area on monitor you'd like to define as active area for the pen.

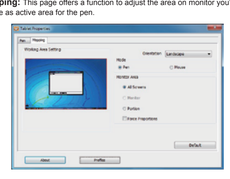

Function	Values	Desciption
Mode	Pen, Mouse	Select if the Tablet should function like a Pen or Mouse.
Monitro Area	All screens, Monitor, Portion	Select >> All Screesn << to define the complete monitro as working area. If you have more than one monitor connected, you can choose >> Monitor << and select which monitor is the active one. If you want to define a specific area of the monitro choose >> Portion << and select the active area by dragging the red frame under >> Working Area Settings << field.
Force Proportions	On, Off	When Force Proportion option is on, Table will auto-adjust according to the aspect ratio of PC/NB Monitors to maximize draqing and writing accuracy.

❺

English (US/UK)

Specifcations

Model	PERITAB-302
Dimension	339 * 204.9 * 8.5 mm
Weight	515 g
Working Area	10 * 6.25"
Color	Black
Hot Keys	NA
Marco Keys	8
LED Indicator	1 White LED
Pressure Level	2048
Resolution	4000 Lpi
Report Rate	200 rps
Maximum Reading Height	10mm (0.39 Inch)
Interface	USB 1.1 (Full Speed)
Power Consumption	35 mA(Max)
Certification	CE, FCC, BSMI, VCCI
Support	Windows 7 / Vista / XP / 2000 Mac OS X 10.4 and above

❻

Deutsch (DE)

Verpackungsinhalt

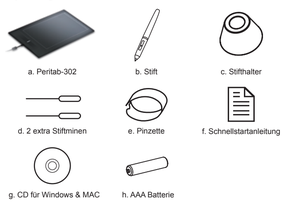

a. Peritab-302　b. Stift　c. Stiffhalter
d. 2 extra Stiftminen　e. Pinzette　f. Schnellstartanleitung
g. CD für Windows & MAC　h. AAA Batterie

Systemvoraussetzungen

Für den erfolgreichen Einsatz und Installation des Tablets sind folgende Systemvoraussetzungen erforderlich:

Windows PC
- Optisches DVD-Laufwerk
- Freier USB-Anschluss
- Win 7 / Win Vista (SP1 oder höher) / Win XP (SP2 oder höher)

MAC
- Optisches DVD-Laufwerk
- Freier USB-Anschluss
- MAC OS X 10.4 oder höher

❼

Deutsch (DE)

Treiber-Installation
Stellen Sie vor Beginn der Treiber-Installation sicher, dass Ihr Tablet nicht mit dem PC verbunden ist.

Windows:
1. Legen Sie die CD in Ihr CD-Laufwerk und warten Sie, bis das Auto-Start-Fenster angezeigt wird. Bei Windows Vista und Windows 7 können Sie die Aktion durch Drücken der >> weiter << Taste bestätigen, wenn das Fenster Benutzerkontensteuerung angezeigt wird.
2. Folgen Sie den Schritten auf Ihrem Bildschirm und schließen Sie die Installation durch einen Neustart Ihres Systems ab.

MAC:
1. Legen Sie die CD in Ihr CD-Laufwerk und warten Sie, bis das Laufwerk geladen wird.
2. Klicken Sie auf das Auswahlsymbol und folgen Sie den Anweisungen auf dem Bildschirm. Beenden Sie die Installation mit einem Systemneustart.

Arbeiten mit dem Tablet

1. Arbeitsbereich: Der Arbeitsbereich ist der aktive Bereich. Dort benutzen Sie den Stift. Die Verwendung unterscheidet zur Nutzung mit der Maus. Der Arbeitsbereich gleicht Ihrem Bildschirm und Sie können mit dem Stift direkt auf die Stelle tippen, auf die Sie die Maus bewegen möchten. Wenn Sie den Stift zur linken unteren Ecke bewegen, springt der Zeiger auf dem Bildschirm direkt zu diesem Punkt. Dies macht die Arbeit wesentlich effizienter und schneller als mit einer Maus.

2. Marco Key: Die Anleitung für Software-Abkürzungen finden Sie im Handbuch auf der CD.

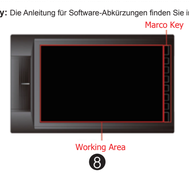

❽

Deutsch (DE)

Arbeiten mit dem Stift

Der Stift für das PERITAB-302 ist die Verbindung zwischen Ihrer Hand und dem Grafik-Tablet. Halten und benutzen Sie den Stift wie einen normalen Stift. Wenn Sie den Stift in max. 10mm Abstand über das Tablet bewegen, sehen Sie die Bewegungen des Zeigers. Die Stiftspitze ist wie die linke Maustaste auch mit Doppel-Klick-Funktion. Darüber hinaus hat der Stift zwei Schaltflächen, die über die Systemsteuerung programmiert werden können. Es ist wichtig die Stiftspitze nach einiger Zeit auszutauschen. Ist die Spitze nicht mehr weich und hinterlässt Kratzer auf dem Tablet, sollte die Stiftspitze zur Vermeidung von Schäden gewechselt werden.

- Zum Wechseln der Spitze nehmen Sie die Pinzette. Ziehen Sie die Spitze mit der Pinzette vorsichtig heraus.

- Setzen Sie die neue Spitze ein und drücken Sie vorsichtig bis es nicht mehr weiter geht. Verwenden Sie nicht zu viel Druck, damit Sie den Stift nicht kaputt machen.

❾

Deutsch (DE)

Systemsteuerung

Dieser Absatz beschreibt die Windows-Systemsteuerung. Für MAC-Systeme gilt das gleiche.
Nach Treiberinstallation, Neustart und erfolgreicher Verbindung zum Grafik-Tablet finden Sie ein kleines Anzeige-Symbol in der Schnellstartleiste nahe der Uhr. Klicken Sie auf das Symbol, um die Systemsteuerung zu öffnen. Die Systemsteuerung ist in zwei Hauptteile unterteilt.

1. Stift: Diese Seite bietet Ihnen eine Vielzahl von Stifteinstellungen, um den Stift an Ihre Bedürfnisse anzupassen. Die Einrichtung funktioniert wie folgt.

Funktion	Werte	Beschreibung
Empfindlichkeit der Stiftspitze	Weich - Hart	Passt die Empfindlichkeit der Stiftspitze an. Das Ergebnis sehen Sie in der aktuellen Druck-Leiste. Verwendung >> Details << Setup - weitere spezifische Werte für die Stiftspitze.
Schaltflächenkonfiguration		Passt die Funktion der beiden Schaltflächen für den Stift an. Auswahl aus der Dropdown-Liste.
Doppelklickdistanz des Stifts	Lang - Aus	Passt die Zeit für einen Doppelklick mit der Stiftspitze an. Sie können die Funktion auch ausschalten.

❿

Deutsch (DE)

2. Mapping: Diese Seite bietet eine Funktion an, um den Bereich auf dem Monitor anzupassen, den Sie als aktive Fläche des Stiftes definieren möchten.

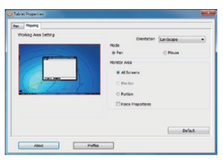

Funktion	Werte	Beschreibung
Modus	Stift/Maus	Wählen Sie, ob das Tablet mit einem Stift oder einer Maus bedient werden soll.
Monitorbereich	Bildschirm-/Monitor-Bereiche	Wählen Sie >> den ganzen Bildschirm <<, um den kompletten Monitor als Arbeitsbereich zu definieren. Wenn Sie mehr als einen Monitor angeschlossen haben, können Sie einen >> Monitor << wählen. Wenn Sie einen bestimmten Bereich des Monitors definieren möchten wählen Sie >> Teil << und bestimmen Sie die aktive Fläche durch Ziehen des roten Rahmens unter >> Arbeitsbereich Einstellungen <<.
Auto. Seitenverhältnis	An/Aus	Wenn die Option aktiviert ist, wird die Bildautomatik des Tablets entsprechend dem Seitenverhältnis des PC/NB-Monitors angepasst.

⓫

Deutsch (DE)

Spezifikation

Modell	PERITAB-302
Maße	339 * 204.9 * 8.5 mm
Gewicht	515 g
Arbeitsfläche	10 * 6.25"
Farbe	Schwarz
Marco Keys (Software-Abkürzungen)	8
LED Indikator	1 LED (weiß)
Druckpegel	2048
Auflösung	4000 Lpi
Datenübertragungsrate	200 rps
Maximale Lesehöhe	10mm (0.39 Inch)
Schnittstellen	USB 1.1
Stromverbrauch	35 mA(Max)
Zertifizierung	CE, FCC

⓬

Français (FR)

Contenu de l'emballage

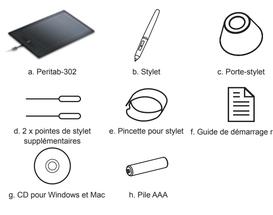

a. Peritab-302　b. Stylet　c. Porte-stylet
d. 2 x pointes de stylet supplémentaires　e. Pincette pour stylet　f. Guide de démarrage rapide
g. CD pour Windows et Mac　h. Pile AAA

Configuration requise

Pour une bonne utilisation et l'installation de votre tablette, il est nécessaire de satisfaire aux exigences de système suivantes:

PC Windows
- Lecteur optique DVD
- Port USB libre
- Windows 7 / Windows Vista (SP1 ou version ultérieure) / Windows XP (SP2 ou version ultérieure)

MAC
- Lecteur optique DVD
- Port USB libre
- MAC OS X 10.4 ou version ultérieure

⓭

Français (FR)

Installation du pilote
Avant de commencer l'installation du pilote, veuillez vous assurer que la tablette n'est pas connectée à votre PC ou votre MAC.

Windows:
1. Insérez le CD d'installation dans votre lecteur de CD et attendez que la fenêtre de démarrage automatique s'affiche. Sur Windows Vista et Windows 7, vous pouvez confirmer l'action en appuyant sur >> Continuer << si la fenêtre Contrôle d'accès utilisateur s'affiche.
2. Il vous suffit de suivre les instructions à l'écran et de terminer l'installation en redémarrant le système.

MAC:
1. Insérez le CD d'installation dans votre lecteur de CD et attendez que le disque soit chargé.
2. Cliquez sur l'icône Tableau et il vous suffit de suivre les instructions à l'écran, puis de terminer l'installation en redémarrant le système.

Votre tablette

1. Zone de travail: La zone de travail est la zone active qui réagit au stylet. L'utilisation est différente de l'utilisation de la souris. La zone de travail est l'équivalent de votre moniteur, vous pouvez pointer directement sur l'endroit où vous souhaitez déplacer la souris. Si vous déplacez le stylet vers le coin inférieur gauche, le pointeur sur l'écran se déplace directement sur ce point. Cela rend le travail beaucoup plus efficace et beaucoup plus rapide qu'avec l'utilisation d'une souris.

2. Touche macro: Veuillez vous reporter au manuel électronique sur le CD pour consulter les instructions relatives à la configuration.

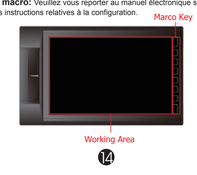

⓮

Français (FR)

Votre stylet

Le stylet de PERTAB-302 est la connexion entre votre main et la tablette graphique. Il vous suffit d'utiliser et de tenir le stylet comme un stylo normal. Si vous faites un mouvement au-dessus de la tablette à une distance maximale de 10 mm sans la toucher, vous pouvez voir le mouvement du pointeur. La pointe du stylet est semblable au bouton gauche de la souris, et permet également la fonction de double clic. En outre, le stylet offre deux boutons qui peuvent être programmés dans le Panneau de configuration. Après un certain temps, il est nécessaire de changer la pointe du stylet. Si la pointe n'est plus souple ou laisse des rayures (bruit de grattement) sur la tablette graphique, il est recommandé de changer la pointe pour éviter d'endommager votre tablette.

1. Utilisez l'outil de retrait de la pointe du stylet comme un outil classique que vous utilisez chez vous. Attrapez la pointe avec l'extrémité ouverte de l'outil de retrait et retirez la pointe avec précaution.

2. Placez la nouvelle pointe dans le stylet et poussez-la délicatement jusqu'à ce qu'elle soit complètement enfoncée. N'exercez pas trop de pression afin d'éviter d'endommager le stylet.

3. Comment change la batterie

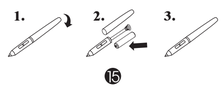

⓯

Français (FR)

Panneau de configuration

Ce paragraphe décrit le panneau de configuration de Windows, mais peut également convenir pour le panneau de configuration de MAC.
Après installation du pilote, redémarrez et suite à la connexion réussie de votre tablette graphique, vous verrez s'afficher une petite icône Tableau dans la barre de lancement rapide, près de votre horloge. Cliquez sur l'icône pour ouvrir le Panneau de configuration. Le Panneau de configuration se divise en 2 parties principales

1. Stylet: Cette page vous offre un large éventail de paramètres de configuration du stylet pour personnaliser le stylet selon vos besoins. Configurez les fonctions de la manière suivante.

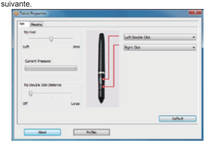

Fonction	Valeurs	Description
Sensibilité de la pointe	Souple ~ Ferme	Permet de régler la sensibilité de la pointe du stylet et de voir le résultat dans la barre de pression actuelle. Utilisez >> Détails >> pour configurer des valeurs plus précises de la pointe du stylet.
Configuration des boutons		Règle la fonction des deux boutons du stylet en choisissant dans la liste déroulante.
Distance du double clic de la pointe	Désactivée ~ Grande	Règle le temps que vous avez pour un double-clic sur la pointe du stylet. Vous pouvez également désactiver la fonction en choisissant Désactivé.

⓰

Français (FR)

2. Cartographie: Cette page propose une fonction pour ajuster la zone sur l'écran que vous souhaitez définir comme zone active pour le stylet.

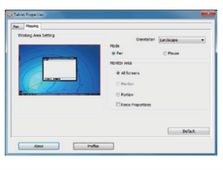

Fonction	Valeurs	Description
Mode	Stylet, Souris	Sélectionnez cette option si la tablette doit fonctionner comme un stylet ou la souris.
Zone du moniteur	Tout l'écran, Moniteur, Portion	Sélectionnez >> Tout l'écran << pour définir la totalité du moniteur comme zone de travail. Si vous avez plus d'un moniteur connecté, vous pouvez choisir >> Moniteur << et sélectionner le moniteur qui est celui qui est actif. Si vous souhaitez définir une zone spécifique du moniteur, choisissez >> Portion << et sélectionnez la zone active en déplaçant le cadre rouge sous le champ >> Configuration de la zone de travail <<.
Proportions de force	Activée, Désactivée	Lorsque l'option Proportion de force est activée, le tableau est automatiquement ajusté en fonction du rapport d'aspect des moniteurs PC / NB pour maximiser la précision du déplacement et de l'écriture.

⓱

Français (FR)

Spécifications

MODÈLE	PERITAB-302
Dimensions	339 x 204,9 x 8,5 mm
Poids	515 g
Zone de travail	10 x 6,25 pouces
Couleur	Noir
Touches macro	8
Indicateur LED	1 LED blanche
Niveaux de pression	2048
Résolution	4000 Lpi
Taux de rapport	200 rps
Hauteur de lecture maximale	10 mm (0,39 pouces)
Interface	USB 1.1
Consommation	35 mA (max.)
Certification	CE, FCC

⓲

日本語 (JP)

パッケージ内容

a. Peritab-302ペンタブレット　b. ペン　c. ペン立て
d. ペン替え芯 2 本　e. ピンセット　f. 取り扱い説明書
g. windows 及び MAC 用ドライバーCD　h. 乾電池

対応OS

Peritab-302のご使用にはお手持ちのコンピューターが以下の要件を満たしていることが必要になります。

Windows
- 光学式DVDドライブ
- USBインターフェイス
- Win 7 / Win Vista (SP1以上) / Win XP (SP2以上)

MAC
- 光学式DVDドライブ
- USBインターフェイス
- MAC OS X 10.4 またはそれ以上

⓳

日本語 (JP)

ドライバーのインストール
ご注意：タブレットをPCに接続する前にドライバーをインストールしてください

Windows:
1. ドライバーCDをCDドライブに挿入後、ウィンドウが開くまでお待ちください。Windows Vista またはWindows 7 の場合、｜続行｜を押してください。
2. 画面表示の手順に従ってインストールを完了し、PCを再起動してください。

MAC:
1. ドライバーCDをCDドライブに挿入後、読み取り完了までお待ちください。.
2. 画面表示の手順に従ってインストールを完了し、PCを再起動してください。

タブレット

1. 入力エリア: 入力エリアはペンが反応する範囲です。入力エリアはパソコンの画面と対応しています。マウスご使用時と異なり、ペンをタブレットから離した状態でカーソルを移動したい点を直接タッチして下さい。例えば入力エリア左下をペンでタッチすると、カーソルが直接パソコンの画面左下に移動します。マウスを使用するより操作が素早く簡単になります。

2. マクロキー設定: ドライバーCDの E-マニュアルをご覧ください。.

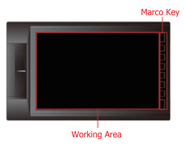

⓴

日本語 (JP)

ペン

ペンは手とタブレットをつなぐ媒体です。普通の鉛筆と同じように握ってご使用ください。ペンをタブレット画面から離して（最大約 10mm まで）動かしてみてください。パソコンの画面上でカーソルが動きます。ペン先でタッチすることでマウスの左ボタンのダブルクリック機能が使用できます。さらにペンにはコントロールパネルでプログラミング可能のボタンが二つついています。ペン先は消耗しますので交換の必要があります。使用時に滑りが悪くなったり摩擦音が出るようになったらゴミを交換してください。そのまま使用されますとタブレットを傷つける恐れがあります。

ペン先の交換方法:

1. 付属のピンセットを使って磨耗したペン先を引き抜いてください.

2. 替え芯を挿入し、止まるまでそっと押してください。芯が折れることのないよう、力のいれすぎにご注意ください

電池の交換方法:

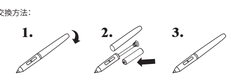

㉑

日本語 (JP)

コントロールパネル

以下はWindowsに即しての説明ですが MAC でもご参照いただけます。

ドライバーをインストールした後、PCを再起動し、タブレットを接続します。画面右下のメニューキーにアイコンが表示されますので、クリックしてコントロールパネルを開いてください。コントロールパネルは二つの部分から成っています。

1. ペン: ペンの機能を幅広く設定することができます。以下の表をご参照ください。

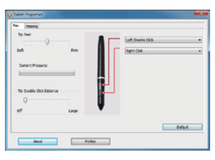

機能	設定範囲	説明
ペン先感度	ソフト ~ 硬め	ペン先の押し具合に対する反応を調節します。>> Details << を押してさらに詳しい設定ができます
ファンクションボタン		ペンに搭載の二つのボタンの機能を設定します。ドロップダウンリストから選んでください。
ダブルクリック感度	普通 ~ 高	ペンのダブルクリック機能の精度を調節します。ダブルクリック機能をオフにすることもできます

㉒

日本語 (JP)

2. マッピング: パソコン画面内でペンの反応するエリアを設定することができます。

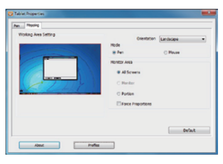

機能	設定範囲	説明
モード	ペンまたはマウス	ペンとマウスどちらかの機能を選べます
入力エリア	全画面、モニター、部分	パソコン画面全体を使用する場合は全画面を選択します。モニターを二つ以上使用する場合は >> Monitor << でどれを使用するか選べます。画面の一部分のみを使用したい場合は >> Portion <<を選択し、>> Working Area Settings <<の赤のフレームをドラッグして設定します。
フォースプロポーション	入、切	この機能が入力されていると、使用画面が自動的に調節されます

㉓

日本語 (JP)

仕様詳細

名称	PERITAB-302
サイズ	339 * 204.9 * 8.5 mm
重量	515 g
入力エリア	10 * 6.25"インチ
色	黒
マクロキー	8
LED残量表示	白色LED
筆圧レベル	2048レベル
解像度Resolution	4000 Lpi
読み取り速度	200 rps
読み取り高さ(最大)	10mm (0.39 Inch)
インターフェイス	USB 1.1
消費電力	35 mA(最大)
証明	CE, FCC

㉔

English (US/UK)

Macro Manager PC and Mac

1.Before using your tablet
Uninstall any tablet drivers already on the system.
ALWAYS install the driver before plugging in ….

Attention:
On MAC / Windows XP / Vista / 7, you should install the driver first before using your Tablet.)

2 .How to install Pen Pad with MacroKey Manager (for PC)
- Insert Driver CD or double click "setup.exe" on your CD drive
- Click "Pen Pad Driver (MacroKey Manager)" icon

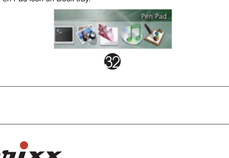

- After clicking the icon, installation begins automatically.
- After finishing, you will be prompted to restart your computer. Click "Yes".
- After restarting your computer, plug your tablet into your computer USB port.

Attention:
Most problems reported by our customers with tablet are originated from incorrect installation. A majority of reported problems come from incorrect installations. Most a resolved by first uninstalling the driver completely and then reinstalling it. If you try this and are still having issues, please contact us through our email info@perixx.com

㉕

English (US/UK)

3. How to install Pen Pad with MacroKey Manager (for MAC)

Attention:
Install the driver prior to plugging in your tablet.Verify that your driver is version 10.80. If it is not, go to www.perixx.com and download the latest driver

- Insert Driver CD and Click the Pen Pad Tablet Driver Icon.

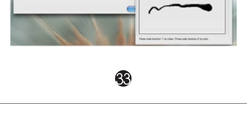

- Click "continue" on pop up window of Pen Pad Tablet Driver.

㉖

English (US/UK)

- Make sure that you choose "Easy Install" located on top of the pop up window of Pen Pad Tablet Driver.

- Click "Install"

- Follow the instruction of Pen Pad Tablet Driver.
- Restart your MAC.

㉗

English (US/UK)

- Do not plug your tablet into your MAC until you have restarted and you can find Pen Pad Icon on your Dock.

4. How to change setting for MacroKey Manager (for PC)
After the tablet driver is installed, you can change a number of settings for MacroKey Manager by using the Icon on the Tray placed on bottom of Window Bar.

If you press the button located in the bottom of pen up, the Menu is appeared.

㉘

English (US/UK)

- About - About shows the version, driver version and firmware versions of the software.

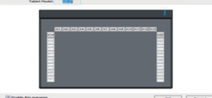

- Show - Show reveals the MacroKey Manager User interface. Setting up shortcuts for MacroKey is detailed later in this manual

- Disable / Enable - You can disable or enable MacroKey Manager. On enable MacroKey Manager, the MacroKey Manager Icon's color becomes white and gray and on disable MacroKey Manager, the Icon's color becomes black and gray. On disable MacroKey Manager, you can't use MacroKey Manager Functions.

- Setting - MacroKey Response Time. You can set timer for how long MacroKey function will work. There are 5 different choices; 0, 0.5, 1, 2 and 3 seconds. The timing you choose will determine how long you must hold pen on MacroKey before it activates.

- Pointing Sound - You can choose to get the pointing sound or not while the pen tip is pointing on the tablet

㉙

English (US/UK)

Pen Pad

1. About

Only on Window Vista, under the "Tablet Mode", you can choose "Ink Mode" or "Graphic Mode".)

"Ink Mode" only on Window Vista

- You can use tablet with original tablet's functions. Pen icon in circle below only appears on "Ink mode". You can change Pen options, Pointer options and Pen Flick in this mode only.

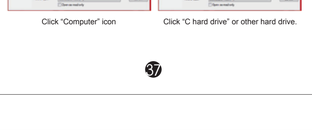

㉚

English (US/UK)

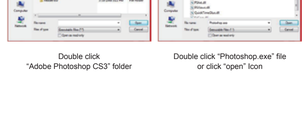

"Graphic Mode" on Window XP and Vista.

- You can alter "Unit" from "Inch" to "Cm" and alter "Tracking Mode" from "Pen" which is absolute mode for cognition of pen's movement to "Mouse" which is relative mode for cognition of pen's movement on "Graphic Mode".

㉛

English (US/UK)

2. Buttons for Pen Setting

- Button 1 and 2: You can set up the button effect when you press each button.

- Default Icon: Restores settings to initial set up.

- Pen Offset Value: Above Driver Version 3.0, you don't need to change setting. It's already fixed by auto setting.

- Click Pressure: We recommend a setting between 0 and 4.

- Tapping or clicking your pen tip directly on tablet surface is always same response as clicking left mouse button.

5. How to change setting for MacroKey Manager (for MAC)

Click the Pen Pad icon on Dock tray.

㉜

English (US/UK)

About - You can change "Unit" of measurement or "Tracking mode" for pen.

Buttons for Pen Setting

㉝

English (US/UK)

6. How to set up shortcuts for opening programs using MacroKeys (for PC)

Setting for shortcuts of MacroKey for PERITAB-300 Series are exactly the same.
1. Double click "Icon" on tray.

2. Make sure your verifying Operating System and select Operating System's type

You can set up any shortcut on your computer or any software application which has "Executable file" as "*.exe" file.

PERITAB-301 has total 29 MacroKeys.

1. 15 MacroKeys are already preset (K1~K13, K14 and K15) to your operating system. Remaining 14 MacroKeys are not preset (K15~21 and K23~K29) and available for you to use as any shortcuts you desire. All keys including preset keys can be reset to your preference. Most users find 14 extra keys sufficient enough flexibility.

2. As an example, now we are going to demonstrate set up of shortcuts with m "Adobe Photoshop" using MacroKeys.

㉞

English (US/UK)

3. We recommend that you select any of the white MacroKeys not gray ones because remember gray keys have been preset. Of course you can override the gray keys and reset to your needs but we recommend that you use all non preset keys first. We selected "K29" as an example.

4. Check "Setting"

㉟

English (US/UK)

5. Fill any file's name you want in "Hint" section. This example we typed in Photoshop.

6. Mark "Linking"

㊱

English (US/UK)

7. Click the Icon which has 3 dots.

8. Search the location of exe file. All of exe files are located in "Program files" or "Program files x86" folder in which you've installed the programs.

9. To find follow the steps as pictures below:

Click "Computer" icon　Click "C hard drive" or other hard drive.

㊲

English (US/UK)

Double click "Program files or Program files" (*86)　Double click "Adobe" folder.

Double click "Adobe Photoshop CS3" folder　Double click "Photoshop.exe" file or click "open" Icon

㊳

English (US/UK)

You can look at the direction completely linked on "Linking" section Click "Confirm" Icon　You can find that "K29" color is changed from gray to black Click "OK" Icon

When you place your pen above "K29" MacroKey, your shortcut setting will appear as bubble above.
If you click "K29" on VisTablet, the Photoshop programs is activated.

㊴

English (US/UK)

You can also set up website address on MacroKey as a picture.

- Choose one of MacroKey, mark "Setting" and fill in "Hint" section.

- In this case, you just type the address in "Linking" section instead of clicking "3 dots" Icon.

- Click "Confirm" Icon and click "OK" Icon.

7. How to set up shortcuts of MacroKey within software applications (for PC)

You can set up shortcuts for MacroKey in some programs that have their own short cut keys. We will continue using Photoshop for an example. Before you set up any shortcuts, you should be familiar with the shortcuts in whichever program software you are using or working with. You can find information about Photoshop built-in shortcuts when you search the Photoshop toolbar.

㊵

English (US/UK)

Click "New" Icon　Type program's name in "File name" Click "3 Dot" Icon

You can find "Photoshop.exe" Click the file and click "OK"　Click "OK"

㊶

English (US/UK)

You have now learned how to set up a short cut for Photoshop the program using Macro Keys as well as setting up more shortcuts which are particular to the Photoshop program using additional Macro Keys…..

When you exit your software program, remember to change the profile (see below) back to your original OS like Vista or XP. If you do not, the original OS MacroKey settings will not work properly.)

8. How to set up shortcuts of Function Keys (for MAC)

Click "Pen Pad" Icon on dock tray.

㊸

English (US/UK)

Click "Function Keys"

PERITAB-301 has 29 Function keys and 302 have 8s.
F1 through F16 is preset on tablet. However, you can modify F1~F15 function keys preset as following the next step.

If you click "Page Up" or "Page Down" Icons, you can look at all of the Function keys.)

㊹

English (US/UK)

Click one section as an example "F2" surrounded by blue circle.
Fill program's name in the section surrounded by blue circle.
And then, click the "3 Dots" Icon.

After clicking "3Dots" Icon, you should search the application files matched with the name you filled in.
Most application's files are in "Applications" folder.
You can find a proper application file surrounded by gray shadow